



社会福祉法人

千葉福祉会

〒989-5605 宮城県栗原市志波姫北郷大門85-2
TEL 0228-25-2255 FAX 0228-25-3004



特別養護老人ホーム 千葉福寿園
栗原市志波姫デイサービスセンター
グループホーム なごみ
志波姫居宅介護支援センター



あいさつ

社会福祉法人千葉福祉会

理事長 佐藤 誠典

本会は昭和56年8月に国の法人許可を受け、昭和57年4月には法人としての最初の事業である特別養護老人ホーム千葉福寿園を開園いたしました。その後、栗原市志波姫デイサービスセンター、志波姫居宅介護支援センター、グループホームなごみを開設し、以来36年間にわたり地域の方々をはじめ多くの方々にご支援を賜りながら運営をして参りました。

近年わが国は、少子高齢化が急速に進展し、団塊の世代が75歳を迎える2025年には、4人に1人が後期高齢者になると見込まれ、特に、単身世帯や夫婦のみの世帯も増加傾向にあり、家族形態にも変化が見られます。ここ栗原市においても急速に高齢化が進んでいるなど地域社会も年毎に変容しつつあります。

このような状況下、平成29年4月1日より社会福祉法等の一部を改正する法律(平成28年法律第21号)により、大きな制度改正がなされました。社会福祉法人に期待することの強まりは、社会福祉法人が公益性と非営利性を強く求められる組織と位置づけられ、より明確に社会福祉法人の役割を強化するものになりました。

本会としてもこの制度改正を強く認識し、基本理念である【誠実・勤勉・報恩・自主自立・節約】を基本に、誰からもより一層信頼される施設づくりに努め、個性を尊重した居心地の良い空間をともに築いていきます。また、常に質の高いサービスが提供できるよう役職員一人ひとりが自己研鑽に励み専門性の向上を図るとともに、利用者様が安心して過ごせる施設づくりに努めて参りますので、今後も変わらぬご支援、ご指導、ご協力を賜りますよう、宜しくお願い申し上げます。

理事・監事・評議員紹介

理事長	佐藤 誠典
理事	高橋 一男
//	高橋 静子
//	三浦 徳義
//	木川田 まり子
//	佐々木 正浩
監事	高橋 利昭
//	狩野 日出夫

評議員	佐藤 力男
//	三浦 和昭
//	鈴木 仁
//	石川 ときを
//	尾形 陽一郎
//	佐竹 きみ子
//	曾根 ありえ

任期：平成29年6月22日から
平成31年定時評議員会まで

任期：平成29年4月1日から
平成33年定時評議員会まで

千葉福寿園活動風景

お楽しみ会



冷たくて
おいしくて
♡

外気浴



天気の良い日は
園庭でお茶っこ会

諸活動



ソフトクリーム
上手く
巻けるかな？

ぬりえを
したよ！



クリスマス忘年会



皆さん仮装して
ニッコリ♡

生け花クラブ



季節の花を楽しんでいます!!

千葉福寿園では日々の生活だけでなく、
季節の行事や活動を通して、皆様に楽
しく充実した毎日を過ごして頂けるよ
う今後とも努めていきます。

TEL:0228-25-2255
FAX:0228-25-3004

節分豆まき会



鬼は外—
福は内—

栗原市志波姫デイサービスセンター



お花見ドライブ♪桜&あじさい



活動の様子&制作活動



体力測定



クリスマス飾り★



酉年!



手作りおやつ ♥ ベビーカステラ



まるいのめんこいね♪

うま〜やけるかな…



完成〜!
大成功(〜)-★



皆さんの笑顔がいつばいのデイサービスです♪
一人一人の気持ちに寄り添い大事な時間を一緒に笑顔で過ごしたい♥
皆さんの一番大好きな場所になれますように!!
そんな思いをスタッフ一同大切にしております♥
お気軽にお越しください(〜)/お待ちしております!

TEL:0228-21-1415 FAX:0228-25-2279



グループホームなごみ



外気浴



せーのっ！バンザーイ！！

お花見



お団子美味しいね！

家族交流会

新緑ドライブ



ドライブはいいですね～



いい天気だね～

この他にも沢山の楽しい行事がございます。



一緒に食べると美味しいね



グループホームなごみでは家庭的な雰囲気の中、利用者の方々に楽しく元気に過ごして頂けるようお手伝いさせていただきます。お気軽にお電話、ご相談お待ちしております。

TEL:0228-22-2989

志波姫居宅介護支援センター

指定居宅支援事業所番号0471300533

介護についてわからないことは、お気軽にお声かけ・ご相談ください



要支援・要介護認定を受けた方の介護サービス計画（ケアプラン）を作成いたします。安心して介護サービスを受けることができるよう、ご本人の身体状況にあったケアプランをご提供いたします。

電話:0228-21-1414

FAX:0228-25-2279

7月28日開催の夏まつりには、たくさんのご来場とご協力・協賛をいただきました。ありがとうございました。



特別養護老人ホーム千葉福寿園
ケアワーカー
久光華奈

4月に入社しました。常に笑顔を忘れず支援していきたいと思っております。よろしくお願いいたします。



特別養護老人ホーム千葉福寿園
ケアワーカー
小野寺 美香子

6月から勤務させて頂いております小野寺です。介護の仕事は初めてですが、利用者の皆様に寄り添った介護を心がけたいと思っております。どうぞよろしくお願いいたします。



志波姫居宅介護支援センター
介護支援専門員
鈴木翔太

H28年9月から介護支援専門員として従事させていただき、優しい先輩のもと日々勉強しながら、もう1年が経過しようとしています。今後も地域の為、利用者様の為になれるよう精進して参りますので宜しくお願い致します。



栗原市志波姫デイサービスセンター
ケアワーカー
菅原真喜

6月よりお世話になっております。利用者の皆様の笑顔に、毎日元気をもらっています。その笑顔と寄り添っている様子ががんばりますのでよろしくお願いいたします。

新任職員のご紹介

よろしくお願いいたします

いつもあたたかい心遣いを頂きありがとうございます

●ご厚意

- ・氏家千代志様（志波姫）
- ・ささきライスファーム 佐々木弘様（志波姫）
- ・福寿園ご利用ご家族様
- ・デイサービス //
- ・なごみ //
- ・志波姫十文字地区社会福祉協議会様

●ボランティア

- ・若柳和弥会
- ・琴伝流琴音会 白鳥の里アンサンブル
- ・カレイプアラニー 一関
- ・築館ボランティアの会
- ・志波姫幼稚園 ・舞川流 迎春会
- ・民謡うぐいす会 ・オディラース
- ・フラ・アロハ



就任のあいさつ



社会福祉法人
千葉福祉社会
法人事務局長
佐々木 正浩

日頃は千葉福祉社会に運営に対しまして、皆様方からの温かいご支援とご協力を頂きまして、心からお礼と感謝を申し上げます。

このたび、平成29年7月1日付で法人事務局長の大役を仰せつかり就任いたしました。その使命と職責の重大さに身の引き締まる思いでございます。

まだまだ若輩者ではありませんが、変わることを恐れず、たくさんの縁を大切にし、より一層地域にとつてなくてはならない存在となるよう、微力ながら職務に邁進し、社会福祉法人だからこそできることを念頭に置き、その使命を果たすべく努力する所存です。

前任者同様、今後とも指導ご鞭撻を賜りますようお願い申し上げます。

社会福祉法人千葉福祉社会 組織図 (平成29年7月1日)

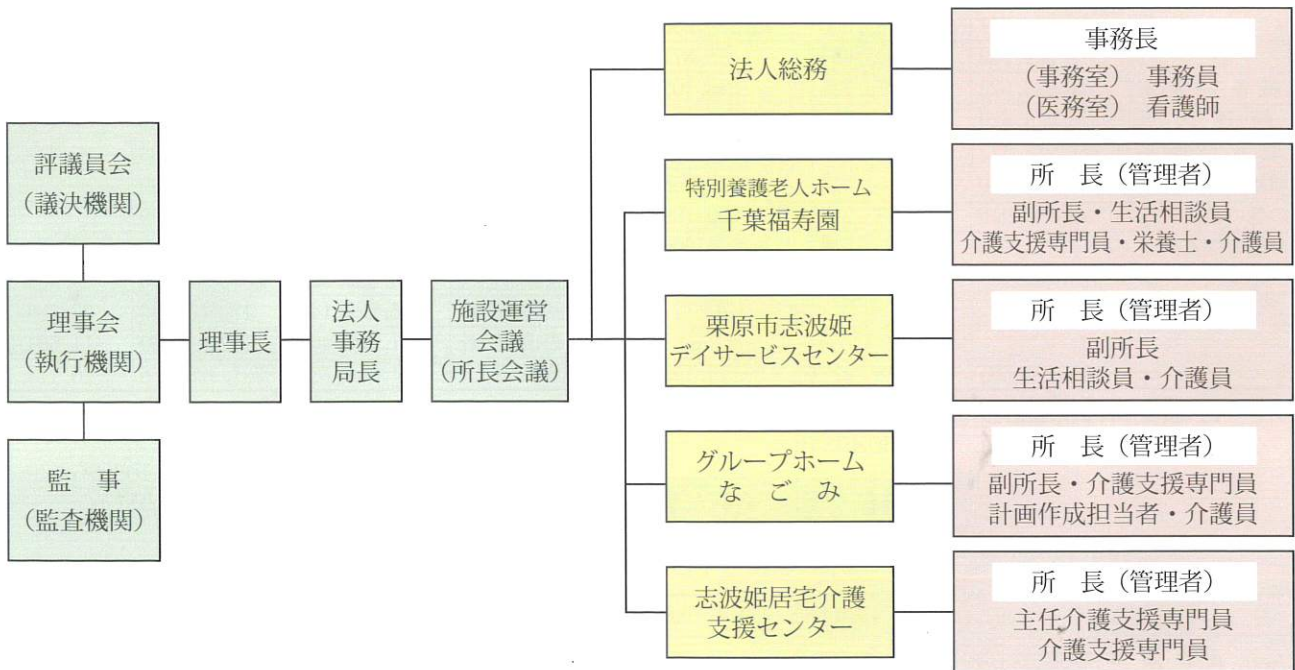

社会福祉法人千葉福祉社会 施設長等 (平成29年7月1日現在)

- 社会福祉法人千葉福祉社会
法人事務局長 佐々木正浩 (理事)
法人総務事務局長 菅原 恵
- 特別養護老人ホーム千葉福寿園
総括所長兼管理栄養士 及川 育子
所長 千葉 正
副所長 菅原 敦子
- 栗原市志波姫デイサービスセンター
所長 小野寺京子
副所長 菅原 靖子
- グループホームなごみ
所長 原 裕美
副所長 二階堂真理枝
- 志波姫居宅介護支援センター
所長 三塚ひろみ

編集後記

今年には異常気象の影響なのか夏らしさを感じられない日が続きました。暑いのは苦手ですが、このまま秋を迎えてしまつては、何かやり残した気分になり、少し寂しく感じてしまいますネ。

近年の異常気象により日本の四季は「春夏秋冬」から「夏夏冬冬」なってきたと聞いたことがあり、少し怖くなりました。自然から季節を感じ取ることが変化している中ですが、その時期の行事だけは、これまでと同じように職員が力を合わせて成し遂げ、共に喜びを分かち合っていきたいと思えます。

一年に一度発行の広報誌ですが、記事の写真などで、施設の様子や楽しい思い出、新しい発見があることを願っております。

これから、実りの秋、収穫の秋、そして食欲の秋を迎えますが、モリモリ食べて、気持ちは明るく、体は元気に頑張りましょう！

広報委員 及川 美穂

貸借対照表

平成29年3月31日現在

(単位：円)

資産の部				負債の部			
	当年度末	前年度末	増減		当年度末	前年度末	増減
流動資産	297,059,522	409,629,025	-112,569,503	流動負債	79,152,451	85,531,358	-6,378,907
現金預金	176,487,553	218,836,722	-42,349,169	短期運営資金借入金	61,125,318	69,625,318	-8,500,000
有価証券	0	70,000,000	-70,000,000	未払費用	14,165,750	11,081,367	3,084,383
事業未収金	56,849,032	50,589,902	6,259,130	預り金	3,861,383	4,824,673	-963,290
未収補助金	1,881,520	58,133	1,823,387				
貯蔵品	225,670	257,544	-31,874				
立替金	490,429	261,406	229,023				
短期貸付金	61,125,318	69,625,318	-8,500,000				
固定資産	404,751,363	312,296,053	92,455,310	固定負債	20,753,968	22,794,920	-2,040,952
基本財産	96,880,451	103,397,756	-6,517,305	設備資金借入金	8,400,000	11,200,000	-2,800,000
建物	75,880,451	82,397,756	-6,517,305	退職給付引当金	10,923,560	10,164,512	759,048
定期預金	21,000,000	21,000,000	0	その他の固定資産	1,430,408	1,430,408	0
その他の固定資産	307,870,912	208,898,297	98,972,615				
土地	28,009,920	28,009,920	0	負債の部合計	99,906,419	108,326,278	-8,419,859
建物	53,392,517	64,282,503	-10,889,986	純資産の部			
構築物	2,669,783	2,985,654	-315,871	基本金	56,999,600	56,999,600	0
機械及び装置	1,689,623	1,975,725	-286,102	基本金	56,999,600	56,999,600	0
車輛運搬具	5,625,620	7,213,298	-1,587,678	国庫補助金等特別積立金	52,824,342	59,296,533	-6,472,191
器具及び備品	21,976,473	10,684,458	11,292,015	国庫補助金等特別積立金	52,824,342	59,296,533	-6,472,191
退職給付引当金	10,923,560	10,164,512	759,048	その他の積立金	207,420,999	207,420,999	0
その他の積立資産	183,582,416	83,582,227	100,000,189	その他の積立金	207,420,999	207,420,999	0
その他の固定資産	1,000	0	1,000	次期繰越活動増減差額	284,659,525	289,881,668	-5,222,143
				次期繰越活動増減差額	284,659,525	289,881,668	-5,222,143
				(うち当期活動増減差額)	-5,222,143	17,563,990	-22,786,133
				純資産の部合計	601,904,466	613,598,800	-11,694,334
資産の部合計	701,810,885	721,925,078	-20,114,193	負債及び純資産の部合計	701,810,885	721,925,078	-20,114,193

脚注 1. 減価償却費の累計額 518,879,537円
2. 徴収不能引当金の額 1,430,408円

事業活動計算書

(自) 平成28年4月1日 (至) 平成29年3月31日

(単位：円)

勘定科目		当年度決算(a)	前年度決算(b)	増減(a)-(b)	勘定科目		当年度決算(a)	前年度決算(b)	増減(a)-(b)	
サービス活動増減の部	収益				収益	施設整備等補助金収益	4,365,000	0	4,365,000	
	介護保険事業収益	380,507,658	397,297,464	-16,789,806		施設整備等寄附金収益	0	3,307,000	-3,307,000	
	経常経費寄附金収益	511,367	0	511,367		サービス区分間繰入金収益	0	11,200,006	-11,200,000	
	サービス活動収益計(1)	381,019,025	397,297,464	-16,278,439	特別増減の部	特別収益計(8)	4,365,000	14,507,000	-10,142,000	
	費用	人件費	270,154,507	261,035,170		9,119,337	固定資産売却損・処分損	0	6	-6
		事業費	62,103,983	65,173,367		-3,069,384	国庫補助金等特別積立金	4,365,000	0	4,365,000
		事務費	41,632,128	44,257,160		-2,625,032	サービス区分間繰入金費用	0	11,200,006	-11,200,006
		利用者負担軽減額	35,227	40,470		-5,243	特別費用計(9)	4,469,876	11,200,006	-6,730,130
		減価償却費	24,209,163	25,012,754		-803,591	特別増減差額(10)=(8)-(9)	-104,876	3,306,994	-3,411,870
		国庫補助金等特別積立金取崩額	-10,837,191	-10,432,837		-404,354	当期活動増減差額(11)=(7)-(10)	-5,222,143	17,563,990	-22,786,133
サービス活動費用計(2)	387,297,817	385,086,084	2,211,733	繰越活動増減差額の部	前期繰越活動増減差額(12)	289,881,668	272,317,678	17,563,990		
サービス活動増減差額(3)=(1)-(2)	-6,278,792	12,211,380	-18,490,172		前期繰越活動増減差額(13)=(11)+(12)	284,659,525	289,881,668	-5,222,143		
サービス活動外増減の部	受取利息配当金収益	77,108	151,344		-74,236	基本金取崩額(14)				
	その他のサービス活動外収益	1,251,017	2,108,472		-857,455	その他の積立金取崩額(15)				
費用	サービス活動外収益(4)	1,328,125	2,259,816		-931,691	その他の積立金積立額(16)				
	支払利息	166,600	214,200		-47,600	次期繰越活動増減差額(17)=(13)+(14)+(15)-(16)	284,659,525	289,881,668	-5,222,143	
	サービス活動外費用計(5)	166,600	214,200	-47,600						
サービス活動外増減差額(6)=(4)-(5)	1,161,525	2,045,616	-884,091							
経常増減差額(7)=(3)-(6)	-5,117,267	14,256,996	-19,374,263							

詳しくは、千葉福祉会ホームページ
<http://kurihara-c.jp/> を参照ください。